

Instal-Net

Technika instalacyjno-sanitarna

Cybulice Małe, ul. Spokojna 20, 05-152 Czoszów
tel. 501-752-845 NIP: 951-106-25-15
tel. 22 794-13-36 REGON: 140006994
e-mail: instal-net@wp.pl

MBS w Łomiankach Oddział w Czoszowie
ul. Gminna 6
Nr 39 8009 1046 0012 2379 2002 0001

Temat: (Obiekt): **Projekt budowlany budowy odcinka sieci wodociągowej
w Wyględach (dz. nr 30/7, 29/9, 29/8, 210/4, 28/4)**

**(dz. nr ew. 36, 29/12, 29/9, 29/8, 210/4, 28/4, 30/7, obręb 0032
Wyględy, jedn. ew. 143204 2 Leszno)**

Klasyfikacja robót wg Wspólnego Słownika Zamówień:

- 45233200-1 Roboty w zakresie różnych nawierzchni
- 45111200-0 Roboty w zakresie przygotowania terenu pod budowę i roboty ziemne
- 45231300-8 Roboty budowlane w zakresie budowy wodociągów i rurociągów do odprowadzania ścieków



Kategoria obiektu: **XXVI – sieci wodociągowe i kanalizacyjne
budowlanego**

Adres obiektu: **Wyględy , gmina Leszno**

Branża: **Sanitarna**

Stadium: **PB**

Zamawiający: **Gmina Leszno
05-084 Leszno, Al. Wojska Polskiego 21**

	Imię i nazwisko	Nr uprawnień	Podpis
Projektant	mgr inż. Anna Chudzicka	Wa - 384/02	 mgr inż. Anna Chudzicka Upr. bud. do proj. i kier. rob. bud. bez ograniczeń w specjalności instalacyjnej w zakresie sieci, instalacji i urządzeń: wodociągowych i kanaliza- cyjnych, ciepłych, went. i gazowych Wa-384/02
Sprawdził	inż. Jan Wojcieszki	St-596/86	 inż. Jan Wojcieszki Upr. bud. do proj. bez ograniczeń i kier. rob. bud. w bud. osób fizycznych w specjalności instal. inżynierskiej w zakresie sieci sanitarnych Nr St-596/86

000539041
URZĄD GMINY w LESZNIE
05-084 LESZNO
pow. warszawski zachodni
woj. mazowieckie
tel. 725 84 52, 725 80 05

*Pod względem technicznym
opiniuje bez uwag*

ZASTĘPCA KIEROWNIKA
Referatu gospodarki komunalnej

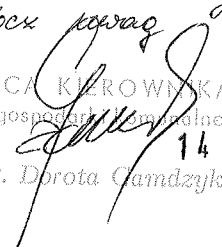
mgr inż. Dorota Gamdzyk

14 WRZ. 2018

05-084 LESZNO
pow. warszawski zachodni
woj. mazowieckie
tel. 725 84 52, 725 80 05
15.09.2018r.

*Opiniuje bez uwag
w zakresie lokalizacji
w drodze gminnej*

KIEROWNIK
Referatu gospodarki komunalnej

inż. Paweł Lutoczek

12 WRZ. 2018

SPIS ZAWARTOŚCI

I.	Część formalno-prawna	2
	- orientacja	3
	- oświadczenie projektanta i sprawdzającego	4
	- uprawnienia projektanta i sprawdzającego	5-6
	- zaświadczenie o przynależności projektanta i sprawdzającego do Mazowieckiej Okręgowej Izby Inżynierów Budownictwa	7-8
	- warunki techniczne nr 44/2018 z dnia 15.05.2018r. dla projektu i realizacji sieci wodociągowej	9
	- protokół z narady koordynacyjnej Starosty Warszawskiego Zachodniego w sprawie NR OD.6630.521.2018	10
	- załącznik graficzny do opinii jw.	11
	- decyzja nr 656/2018 Wójta Gminy Leszno – pismo nr GK.7230.216.2018.SS z 24.08.2018r.	12-13
	- zgody współwłaścicieli działki o nr ewid. 29/9 na umieszczenie sieci wodociągowej	14-22
II.	Część projektowa	23
	Mapa do celów projektowych	24
A	Opis techniczny do projektu zagospodarowania terenu siecią wodociągową + określenie obszaru oddziaływania na działki sąsiednie	25
B	Opis techniczny do projektu budowlanego + BIOZ	26-35
1	Projekt zagospodarowania terenu siecią wodociągową	36
2	Profil podłużny przewodu wodociągowego	37
3	Schematy węzłów	38
4	Schemat obudowy skrzynki do zasuw	39
	Opinia geotechniczna z dokumentacją badań podłoża gruntowego	40-51
	Projekt geotechniczny	52-58

I. Część formalno-prawna

ORIENTACJA

1:30 000

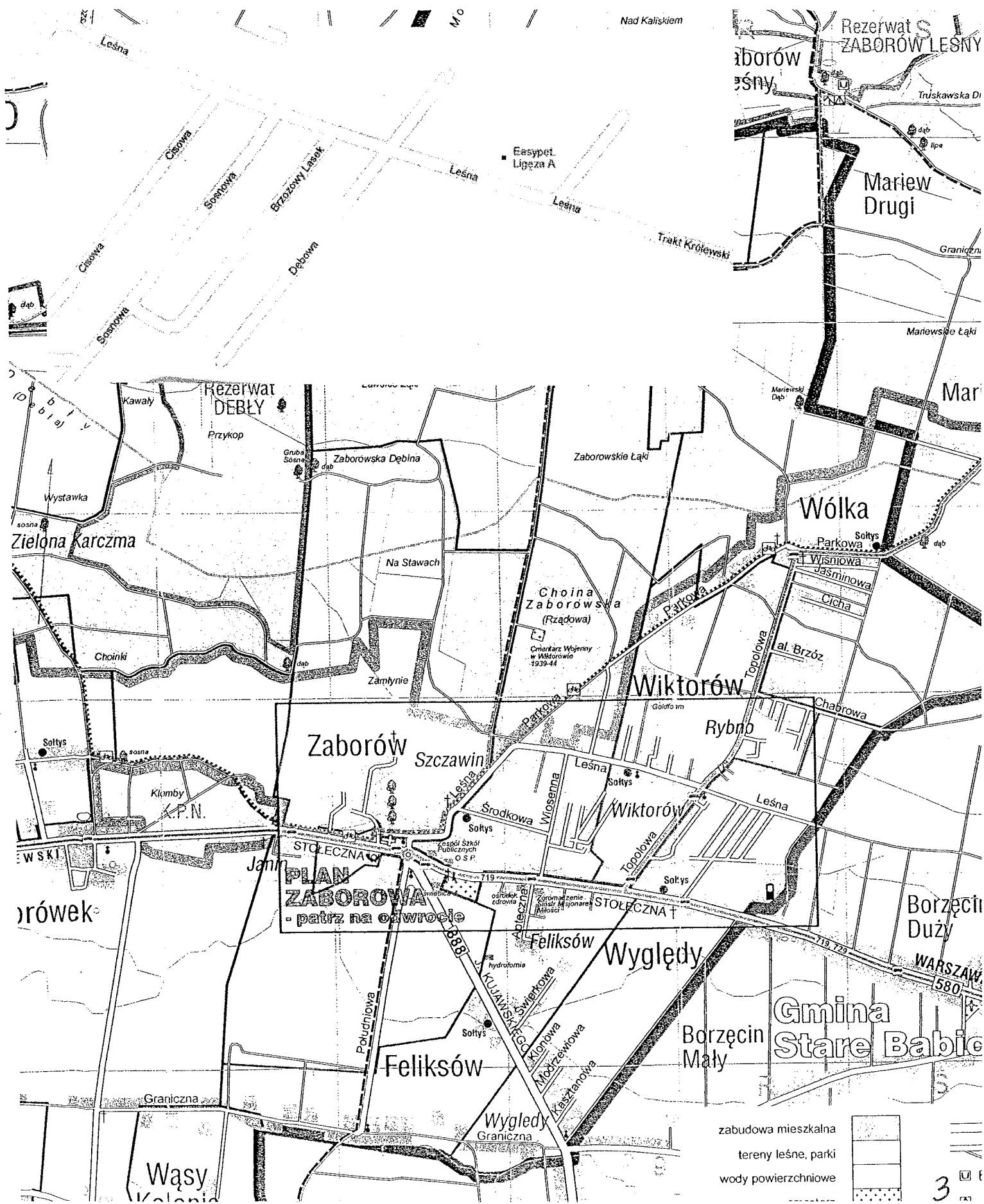

PLAN ZABOROWA
patrz na odwrocie

- zabudowa mieszkalna
- tereny leśne, parki
- wody powierzchniowe

15.09.2018r.

OŚWIADCZENIE

Oświadczenie projektanta i sprawdzającego o sporządzeniu projektu budowlanego zgodnie z obowiązującymi przepisami oraz zasadami wiedzy technicznej.

Ja, niżej podpisany

po zapoznaniu się z przepisami ustawy z dnia 7 lipca 1994 r. Prawo budowlane, zgodnie z art. 20 ust. 4 tej ustawy,

oświadczam, że projekt budowlany dotyczący inwestycji pn:

*„Budowa odcinka sieci wodociągowej w Wyględach (dz. nr 30/7, 29/9, 29/8, 210/4, 28/4)
(dz. nr ew. 36, 29/12, 29/9, 29/8, 210/4, 28/4, 30/7,
obręb 0032 Wyględy, jedn. ew. 143204_2 Leszno)”*

Inwestor:

Gmina Leszno, Al. Wojska Polskiego 21, 05-084 Leszno

został opracowany zgodnie z obowiązującymi przepisami i zasadami wiedzy technicznej,

Zawartość projektu budowlanego spełnia wymagania ustawy Prawo budowlane, a także rozporządzenia Ministra Transportu, Budownictwa i Gospodarki Morskiej z dnia 25 kwietnia 2012 r. z sprawie szczegółowego zakresu i formy projektu budowlanego (Dz. U. z 2012 r. poz. 462 ze zm.), oraz rozporządzenia Ministra Transportu i Gospodarki Morskiej z dnia 2 marca 1999 r. w sprawie warunków technicznych, jakim powinny odpowiadać drogi publiczne i ich usytuowanie (Dz. U. z 2016 r., poz. 124 t.j.), a dokumentacja projektowa jest kompletna z punktu widzenia celu jakiemu ma służyć.

Niniejszy projekt budowlany, zgodnie z art. 20 ust. 1 pkt 1b Prawa budowlanego, posiada informację dotyczącą bezpieczeństwa i ochrony zdrowia (BIOZ).

Świadomy odpowiedzialności karnej za podanie w niniejszym oświadczeniu nieprawdy zgodnie z art. 233 Kodeksu Karnego, potwierdzam własnoręcznym podpisem prawdziwość złożonego oświadczenia.

Sprawdzający



inż. Jan Wojcieszki
Upr. bud. do proj. bez ograniczeń
i kier. rob. bud. w bud. osób fizycznych
w specjalności instal. inżynierskiej
w zakresie sieci sanitarnych Nr St-596/86

Projektant



mgr inż. Anna Chudzińska
Upr. bud. do proj. i kier. rob. bud. bez ograniczeń
w specjalności instalacyjnej w zakresie sieci,
instalacji i urządzeń: wodociągowych i kanaliza-
cyjnych, ciepłych, went. i gazowych Wa-384/02

DECYZJA NR 440 IU/02

Na podstawie art. 13 i 14 ustawy z dnia 7 lipca 1994 r. Prawo budowlane (Dz.U.Nr 89 z 1994 r. poz. 414) z późn.zm. oraz § 9 rozporządzenia Ministra Gospodarki Przestrzennej i Budownictwa z dnia 30 grudnia 1994 r. w sprawie samodzielnych funkcji technicznych w budownictwie (Dz.U.Nr 8 z 1995 r. poz. 38), w związku z art. 104 § 1 i 2 Kpa, po rozpatrzeniu wniosku Pani mgr inż. Anny Katarzyny Chudzickiej, na podstawie dokumentów stwierdzających wymagane wykształcenie i praktykę zawodową oraz na podstawie pozytywnej oceny z egzaminu na uprawnienia budowlane złożonego przed Komisją egzaminacyjną,-

N A D A J Ę

Pani Annie Katarzynie Chudzickiej
magister inżynier inżynierii środowiska
ur. dnia 25 czerwca 1963 r. w Warszawie

**UPRAWNIENIA BUDOWLANE
DO PROJEKTOWANIA I KIEROWANIA ROBOTAMI
BEZ OGRANICZEŃ
W SPECJALNOŚCI INSTALACYJNEJ
W ZAKRESIE SIECI, INSTALACJI I URZĄDZEŃ:
WODOCIĄGOWYCH I KANALIZACYJNYCH,
CIEPLNYCH, WENTYLACYJNYCH I GAZOWYCH**

Zgodnie z § 4 ust. 2 rozporządzenia Ministra Gospodarki Przestrzennej i Budownictwa z dnia 30 grudnia 1994 r. uprawnienia budowlane do projektowania bez ograniczeń stanowią również podstawę do sprawdzania projektów budowlanych w specjalności objętej tymi uprawnieniami.

UZASADNIENIE

W związku z potwierdzeniem przez Komisję egzaminacyjną, powołaną przez Wojewodę Mazowieckiego Zarządzeniem Nr 111 z dnia 03 czerwca 2002 r., i zmieniającym je Zarządzeniem Nr 185 A z dnia 09.09.2002 r., posiadania przez Panią mgr inż. Annę Katarzynę Chudzicką wymaganego prawem wykształcenia oraz praktyki zawodowej koniecznej do uzyskania uprawnień budowlanych w powyższej specjalności i po uzyskaniu pozytywnego wyniku z egzaminu na uprawnienia budowlane - orzeczono jak w sentencji.

Od niniejszej decyzji przysługuje odwołanie do Głównego Inspektora Nadzoru Budowlanego w terminie 14 dni od daty otrzymania decyzji za pośrednictwem Wojewody Mazowieckiego.



Z D. WOJEWODY MAZOWIECKIEGO
[Signature]
mgr inż. arch. Witold Kuczyński
p.o. Zastępcy Dyrektora Wydziału
Rozwoju Regionalnego, Architektury
i Zagospodarowania Przestrzennego

Za zgodność z oryginałem

[Signature]
mgr inż. Anna Chudzicka

STWIERDZENIE POSIADANIA PRZYGOTOWANIA ZAWODOWEGO do pełnienia samodzielnej funkcji technicznej w budownictwie

Na podstawie art. 18 ust. 5 i art. 57 ust. 3 ustawy z dnia 24 października 1974 r.
- Prawo budowlane (Dz. U. Nr 30, poz. 229) oraz §
2 ust.1 pkt 1, § 4 ust.2, § 7, § 13 ust.1 pkt 4 lit.a
rozp. Ministra Gospodarki Terenowej i Ochrony Środowiska z dnia 20 lutego 1975 r.
w sprawie samodzielnych funkcji technicznych w budownictwie (Dz. U. Nr 8, poz. 46).

STWIERDZAM

że Ob. JAN WOJCIESKI s.Józefa
inżynier inżynierii środowiska

urodzony(a) dnia 08 lipca 1952 r. Mała Wieś

posiada przygotowanie zawodowe do pełnienia samodzielnej funkcji

projektanta

w specjalności instalacyjno-inżynieryjnej w zakresie sieci sani-
tarnych :

- 1/ do sporządzania projektów sieci wodociągowych i kanaliza-
cyjnych uzbrojenia terenu,
- 2/ w budownictwie osób fizycznych - do kierowania, nadzorowa-
nia i kontrolowania budowy, kierowania i kontrolowania wy-
tworzenia konstrukcyjnych elementów sieci oraz oceniania
i badania stanu technicznego sieci wodociągowych i kanali-
zacyjnych.-



ZASTĘPCA
Naczelnego Architekta Warszawy

mgr inż. arch. Krzysztof Szlachetka

Za zgodność z oryginałem

Orn. MC-UZP.

mgr inż. Anna Chudzińska

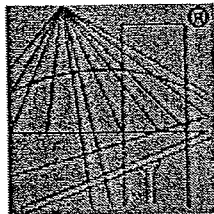

P O L S K A
I Z B A
I N Ż Y N I E R Ó W
B U D O W N I C T W A

Zaświadczenie

o numerze weryfikacyjnym:

MAZ-8HZ-14Y-671 *

Pani ANNA KATARZYNA CHUDZICKA o numerze ewidencyjnym MAZ/IS/1706/01
adres zamieszkania ul. JANA PAWŁA II 67 m 59, 01-038 WARSZAWA
jest członkiem Mazowieckiej Okręgowej Izby Inżynierów Budownictwa i posiada wymagane
ubezpieczenie od odpowiedzialności cywilnej.

Niniejsze zaświadczenie jest ważne od 2018-01-01 do 2018-12-31.

Zaświadczenie zostało wygenerowane elektronicznie i opatrzone bezpiecznym podpisem elektronicznym
weryfikowanym przy pomocy ważnego kwalifikowanego certyfikatu w dniu 2017-11-24 roku przez:

Mieczysław Grodzki, Przewodniczący Rady Mazowieckiej Okręgowej Izby Inżynierów Budownictwa.

(Zgodnie art. 5 ust 2 ustawy z dnia 18 września 2001 r. o podpisie elektronicznym (Dz. U. 2001 Nr 130 poz. 1450) dane w postaci
elektronicznej opatrzone bezpiecznym podpisem elektronicznym weryfikowanym przy pomocy ważnego kwalifikowanego certyfikatu są
równoważne pod względem skutków prawnych dokumentom opatrzonym podpisami własnoręcznymi.)

* Weryfikację poprawności danych w niniejszym zaświadczeniu można sprawdzić za pomocą numeru weryfikacyjnego zaświadczenia na
stronie Polskiej Izby Inżynierów Budownictwa www.piib.org.pl lub kontaktując się z biurem właściwej Okręgowej Izby Inżynierów
Budownictwa.

Za zgodność z oryginałem

mgr inż. Anna Chudzicka

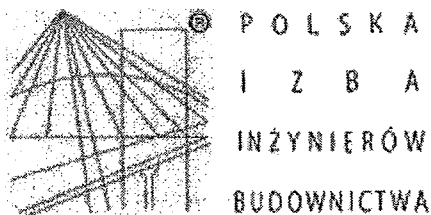

Zaświadczenie

o numerze weryfikacyjnym:

MAZ-KZ4-DBA-RJH *

Pan JAN WOJCIESKI o numerze ewidencyjnym MAZ/IS/1212/01

adres zamieszkania ul. RADZYMIŃSKA 36/38/40 m. 11, 03-752 WARSZAWA

Jest członkiem Mazowieckiej Okręgowej Izby Inżynierów Budownictwa i posiada wymagane ubezpieczenie od odpowiedzialności cywilnej.

Niniejsze zaświadczenie jest ważne od 2018-01-01 do 2018-12-31.

Zaświadczenie zostało wygenerowane elektronicznie i opatrzone bezpiecznym podpisem elektronicznym weryfikowanym przy pomocy ważnego kwalifikowanego certyfikatu w dniu 2017-12-04 roku przez:

Mieczysław Grodzki, Przewodniczący Rady Mazowieckiej Okręgowej Izby Inżynierów Budownictwa.

(Zgodnie art. 5 ust. 2 ustawy z dnia 18 września 2001 r. o podpisie elektronicznym (Dz. U. 2001 Nr 130 poz. 1450) dane w postaci elektronicznej opatrzone bezpiecznym podpisem elektronicznym weryfikowanym przy pomocy ważnego kwalifikowanego certyfikatu są równoważne pod względem skutków prawnych dokumentom opatrzonym podpisami własnoręcznymi.)

* Weryfikację poprawności danych w niniejszym zaświadczeniu można sprawdzić za pomocą numeru weryfikacyjnego zaświadczenia na stronie Polskiej Izby Inżynierów Budownictwa www.piib.org.pl lub kontaktując się z biurem właściwej Okręgowej Izby Inżynierów Budownictwa.

za zgodność z oryginałem

mgr inż. Anna Chudzicka



Gmina
LESZNO

GK.7021.WT.44.2018.DG

Warunki techniczne nr 44/2018 z dnia 15.05.2018r. dla projektu i realizacji sieci wodociągowej

Gmina Leszno – działki nr ewid. 36, 29/12, 29/9, 29/8, 30/7, 210/4, 28/4 w miejscowości
Wyględy, Gmina Leszno

Gmina Leszno właściciel i zarządzający siecią wodociągową – ustala następujące warunki techniczne dla projektu i realizacji sieci wodociągowej:

I. Warunki dla projektu

1. Zaprojektować nowy odcinek sieci wodociągowej \varnothing 110 (PE 100 SDR17 na ciśnienie nominalne PN 10).
2. Trasę wodociągu zaprojektować po działkach: nr ewid. 36, 29/12, 29/8, 30/7, 210/4, 28/4 stanowiących drogi gminne po uzyskaniu pisemnej zgody zarządcy oraz nr ewid. 29/9 stanowiącej własność prywatną po uzyskaniu pisemnych zgód właścicieli.
3. Połączenie z istniejącym wodociągiem gminnym \varnothing 160 zaprojektować na działce nr ewid. 36 z 2 zasuwanami DN 100 na wodociągu projektowanym i DN 150 na istniejącym za połączeniem, zgodnie z kierunkiem przepływu wody. Zasuwy powinny posiadać suchą strefę uszczelnienia trzpienia, których oringi można wymieniać przy pracującej zasuwie w dowolnym ustawieniu klina (zalecany klasy AKWA lub równoważna).
4. Na wodociągu zaprojektować hydranty p.poż. DN 80 (zalecany klasy AKWA lub równoważna) z zasuwą odcinającą (zasuwa powinna posiadać suchą strefę uszczelnienia trzpienia, której oringi można wymieniać przy pracującej zasuwie w dowolnym ustawieniu klina).
5. Trasę wodociągu przedstawić do uzgodnienia na naradzie koordynacyjnej.
6. Dokumentację projektową należy uzgodnić w Urzędzie Gminy Leszno.

II. Warunki dla realizacji

1. Roboty ziemne należy wykonać zgodnie z normą PN-B-10736/99 – „Roboty ziemne. Wykopy otwarte dla przewodów wodociągowych i kanalizacyjnych. Warunki techniczne wykonania” oraz z normą PN-68/B-06050 – „Roboty ziemne budowlane. Wymagania w zakresie wykonywania i badania przy odbiorze”.
2. Minimalne zagłębienie przewodów wodociągowych musi wynosić 1,4 m.
3. Sieć wodociągową należy ułożyć na podsypce piaskowej o grubości 20 cm. Materiał do podsypki nie może zawierać ostrych kamieni lub innego łamanego materiału.
4. Obsypkę sieci wodociągowej należy wykonać po inspekcji i zatwierdzeniu zakończonego posadowienia. Grubość warstwy obsypki powinna wynosić przynajmniej 20 cm (po zagęszczeniu) powyżej wierzchu przewodu. Materiał służący do wypełnienia musi spełniać te same warunki, co materiał do wykonania podłoża.
5. Nad siecią wodociągową należy ułożyć taśmę lokalizacyjno – ostrzegawczą.
6. Po wykonaniu sieci wodociągowej należy przeprowadzić próbę szczelności przewodów pod nadzorem przedstawiciela Inwestora.
7. Po uzyskaniu pozytywnych wyników próby szczelności i zasypaniu wykopów należy wykonać płukanie i dezynfekcję przewodów.
8. Trasa sieci musi być wytyczona przez uprawnionego geodetę, a tyczenie potwierdzone wpisem do dziennika budowy.

9. Przed zasypaniem ułożonej sieci wymaga ona odbioru (wizualnego) przedstawiciela Inwestora.
10. Wykonany odcinek sieci należy oznakować zgodnie z przepisami (tabliczki określające położenie zasuwę głównej, zasuwę hydrantowej, skrzynki uliczne zabezpieczone prefabrykatami).
11. Warunkiem odbioru jest dostarczenie przez Wykonawcę pozytywnych wyników badań bakteriologicznych jakości wody z wykonanego odcinka sieci. Pobór prób wody odbywa się przez uprawnionego pracownika PSSE w Ożarowie Maz. lub innej uprawnionej do tego jednostki w obecności uprawnionego pracownika Gminy.
12. Zakończenie robót powinno być poświadczony odpowiednim wpisem wykonawcy do dziennika budowy i udzieleniem gwarancji na wykonane prace.
13. Przebieg trasy sieci musi być potwierdzony powykonawczą inwentaryzacją geodezyjną.

Pozostałe warunki określone zostaną podczas prowadzonej procedury dla wyłonienia Wykonawcy inwestycji.

Osobą upoważnioną z ramienia Gminy do udzielania informacji i wyjaśnień dotyczących „warunków technicznych” oraz nadzoru przebiegu prac i ich odbioru jest:
z-ca kierownika Referatu gospodarki komunalnej – Dorota Gamczyk
tel. 509-059-673, fax. (22) 725-81-90

Z up. W O J T A

inż. Paweł Latoszek
Kierownik Referatu
gospodarki komunalnej

- **ww. warunki techniczne są ważne przez 2 lata licząc od daty sporządzenia,**
- **warunki techniczne wymagają zmiany, jeżeli w tym czasie nastąpiła stosowna zmiana uzbrojenia terenu.**

Otrzymałem/am
(podpis właściciela nieruchomości lub osoby upoważnionej - potwierdzenie zapoznania się z niniejszymi warunkami).

Znak sprawy: OD.6630.521.2018

ODPIS
PROTOKOŁU Z NARADY KOORDYNACYJNEJ
przeprowadzonej w dniach od 11.09.2018 r. do 18.09.2018 r. w sprawie usytuowania
projektowanej sieci uzbrojenia terenu

Na podstawie art. 28b, 28c, 28d i 28e ustawy z dnia 17 maja 1989 r. Prawo geodezyjne i kartograficzne (Dz. U. z 2017 r. poz. 2101 z późn. zm.)

Miejsce narady:	-
Lokalizacja:	w. Wyględy droga dojazdowa /gm./ dz.ew. 28/4, 210/4, 29/8, 30/7, 29/9, oral ul. Leśna (dr.gm.) dz.ew.36, 29/12 gm.Leszno
Przedmiot narady:	wodociąg
Wnioskodawca:	PRACOWNIA USŁUG GEODEZYJNO-KARTOGRAFICZNYCH KILIM MIROŚLAW ul. JASIELSKA 47/14, 02-128 Warszawa
Inwestor:	GMINA LESZNO al. WOJSKA POLSKIEGO 21, 05-084 Leszno
Przewodniczący:	Marcin Rąbek
Sposób przeprowadzenia narady:	elektroniczny
Data wpływu:	07.09.2018 r.

Lista uczestników narady koordynacyjnej wraz z uwagami

Lp.	Nazwa instytucji Sposób uczestnictwa	Stanowisko Uwagi	Imię i nazwisko uczestnika
1	Przewodniczący Narady elektroniczny	Uzgodniono pozytywnie	Marcin Rąbek
2	PGE Dystrybucja S.A. RE Pruszków elektroniczny	Uzgodniono pozytywnie z uwagami Skrzyżowanie z kablami energetycznymi wykonywać zgodnie z normą SEP N SEP-E-004 . Prace ziemne wykonywać ręcznie z zachowaniem ostrożności , pod nadzorem R.E. /tel. 738-23-20 w. 2341 lub 738-23-41/. Na kable nałożyć przepusty dwudzielne	Bogdan Farys
3	Przedstawiciel Gminy Leszno elektroniczny	Przedstawiciel branży nie uczestniczył w naradzie. Nieobecność na naradzie koordynacyjnej podmiotu należy zawiadomionego o jej miejscu i terminie nie stanowi przeszkody do jej przeprowadzenia. Przyjmuje się, że podmiot ten nie składa zastrzeżeń do usytuowania projektowanej sieci uzbrojenia terenu przedstawionego w planie sytuacyjnym.	
4	PSG Sp. z o.o. elektroniczny	Uzgodniono pozytywnie z uwagami W miejscu skrzyżowań z siecią gazową i w jej pobliżu prace prowadzić ręcznie w porozumieniu i pod nadzorem Polska Spółka Gazownictwa oddz. w Warszawie; 02-235 Warszawa ul. Równoległa 4a.	Paweł Bieńkowski
5	Regionalne Centrum Informatyki Warszawa elektroniczny	Uzgodniono pozytywnie Bez uwag	Ewa Kaczmarska
6	SKYNET	Przedstawiciel branży nie uczestniczył w naradzie.	

	elektroniczny	Nieobecność na naradzie koordynacyjnej podmiotu należycie zawiadomionego o jej miejscu i terminie nie stanowi przeszkody do jej przeprowadzenia. Przyjmuje się, że podmiot ten nie składa zastrzeżeń do usytuowania projektowanej sieci uzbrojenia terenu przedstawionego w planie sytuacyjnym.	
7	Wydz. Arch. i Bud. elektroniczny	Uzgodniono pozytywnie bez uwag	Grażyna Mąkosa

Treść protokołu została uzgodniona z osobami, które uczestniczyły w naradzie wyłącznie za pomocą środków komunikacji elektronicznej.

W wyniku narady koordynacyjnej projekt został wniesiony do bazy GESUT powiatu.

Przewodniczący Zespołu Uzgadniania Dokumentacji
Projektowej

Z up. STAROSTY

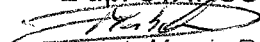
mgr inż. Marcin Rąbek
Przewodniczący
narady koordynacyjnej

.....
Podpis przewodniczącego narady

POUCZENIE:

1. Przedstawiciele instytucji zostali zawiadomieni o sposobie, terminie i miejscu przeprowadzenia narady koordynacyjnej zgodnie z ustawą Prawo geodezyjne i kartograficzne (Dz. U. z 2017 r. poz. 2101 z późn. zm.). W myśl art. 28b ust. 3 pkt 4 tej ustawy w naradzie koordynacyjnej mogą wziąć udział również inne podmioty, które mogą być zainteresowane rezultatami narady koordynacyjnej, w szczególności zarządzające terenami zamkniętymi, w przypadku sytuowania części projektowanych sieci na tych terenach.
2. Niniejsze uzgodnienie wykonano w oparciu o treść mapy zasadniczej, która może nie zawierać projektów wszystkich urządzeń podziemnych nie podlegających uzgodnieniu na mocy art. 28b ust. 2 ustawy Prawo geodezyjne i kartograficzne (Dz. U. z 2017 r. poz. 2101 z późn. zm.) lub złożonych na naradę, a które nie uzyskały jednomyślnej pozytywnej opinii.
3. Znaki geodezyjne, urządzenia zabezpieczające te znaki oraz budowle triangulacyjne podlegają ochronie w myśl art. 15 ustawy Prawo geodezyjne i kartograficzne (Dz. U. z 2017 r. poz. 2101 z późn. zm.).

Za zgodność z oryginałem:

mgr inż. Anna Chudzicka

mgr inż. Anna Chudzińska
 Upr bud do proj. i kier. rob. bud. bez ograniczeń
 w specjalności instalacyjnej w zakresie sieci,
 instalacji i urządzeń: wodociagowych i kanaliza-
 cyjnych, ciepłotnych, went. i gazowych Wa-384/02

OD.6640.1.1455.2018

MAPA DO CELÓW PROJEKTOWYCH
 SKALA 1:500

Województwo: mazowieckie
 Powiat: warszawski zachodni
 Jednostka ewidencyjna: LESZNO
 Obręb: Wyrędy

Obiekt: W WYRĘDY ul. LESZNO
 Skala: 1:500
 Usytuowanie: składowo-przewodni
 Na odcinku od pkt 1 do pkt 10
 w kierunku do realizacji przez P.U.G.K.
 przed rozpoczęciem robót należy wystąpić
 do Jednostki Wykonawstwa Geodezyjnego
 o wyznaczenie projektowanej trasy w terenie.

Warszawa, dn. 2018-09-04
 mgr inż. Mirosław Kiliński
 Wykonawca: Upr. geodezyjne/10072/90

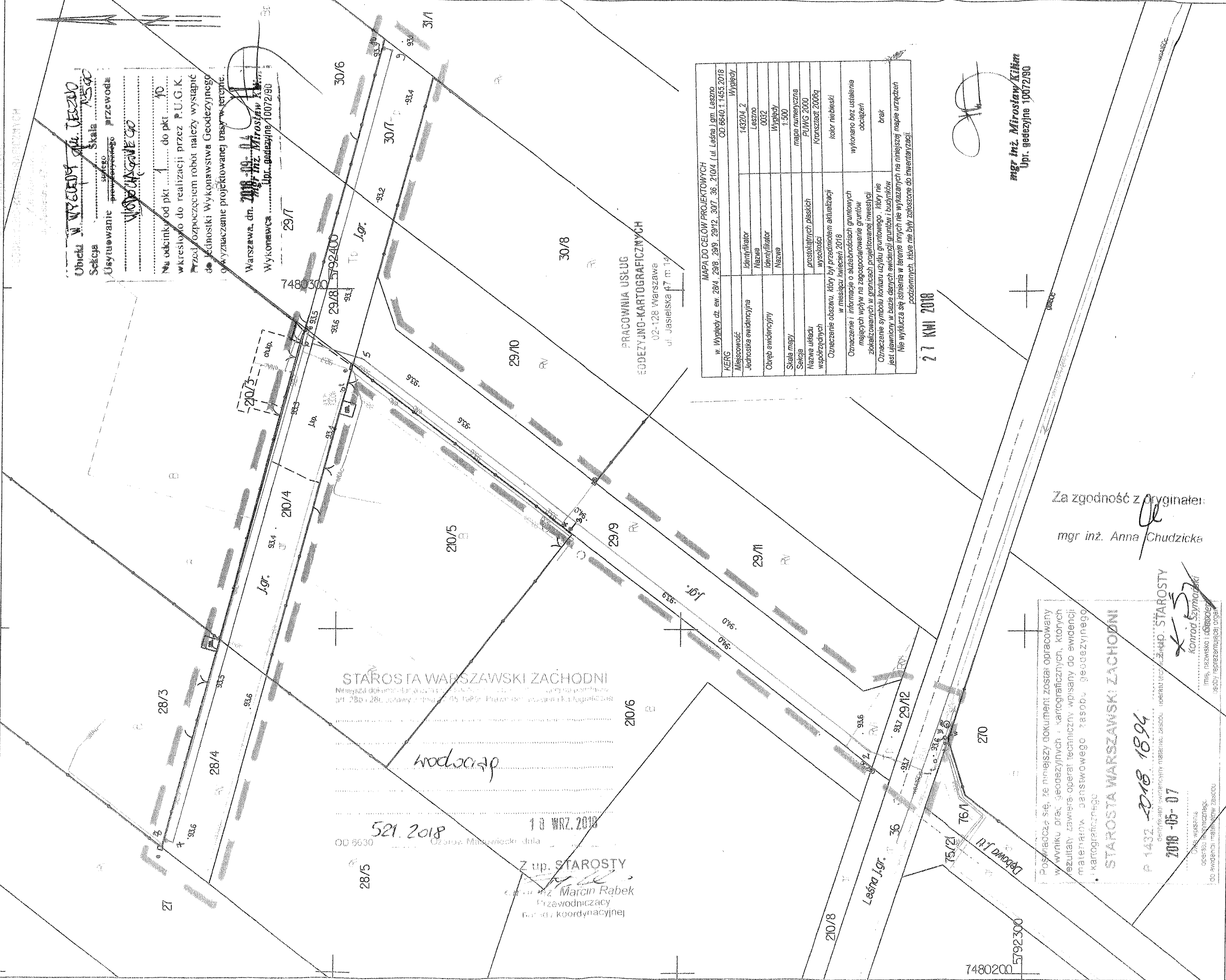

STAROSTA WARSZAWSKI ZACHODNI
 Nieograniczony dostęp do informacji publicznej
 ul. 28 Października 105 05-140 Warszawa, tel. 22 62 62 62

521.2018
 OD 6630

10 WRZ. 2018
 Z up. STAROSTY
 mgr inż. Marcin Rabek
 Przewodniczący
 Rady i koordynacyjnej

PRACOWNIA USŁUG
 GEODEZYJNO-KARTOGRAFICZNYCH
 02-128 Warszawa
 ul. Jasielska 47 m.14

MAPA DO CELÓW PROJEKTOWYCH
 w Wyrędy dz. ew. 28/4, 29/8, 29/9, 29/12, 30/7, 36, 21/04 (ul. Leszna) gm. Leszno
 OD.6640.1.1455.2018

KERG	Wyrędy
Miejscowość	Wyrędy
Jednostka ewidencyjna	143204.2
Obręb ewidencyjny	Leszno
Skala mapy	0082
Sekcja	Wyrędy
Nazwa układu współrzędnych	1:500
Oznaczenie obszaru, który był przedmiotem aktualizacji w miesiącu, kwiecień 2018	mapa numeryczna
Oznaczenie i informacje o służebnościach gruntowych mających wpływ na zagospodarowanie gruntów zokreślonych w granicach projektowanej inwestycji	PUWG 2000
Oznaczenie symbolu konturu użytku gruntowego, który nie jest ujawniony w bazie danych ewidencji gruntów i budynków nie wyklucza się istnienia w terenie innych nie wykazanych na niniejszej mapie urządzeń podziemnych, które nie były zgłoszone do inwentaryzacji	Krzyształ 2006q
	kolor niebieski
	wykonano bez ustalenia obciążen
	brak

27 KWI 2018

mgr inż. Mirosław Kiliński
 Upr. geodezyjne 10072/90

Za zgodność z oryginałem:
 mgr inż. Anna Chudzińska

Poswiadcza się, że niniejszy dokument został opracowany w wyniku prac geodezyjnych i kartograficznych, których rezultaty zawierał operat techniczny wpisany do ewidencji materiałów państwowego zasobu geodezyjnego i kartograficznego
 STAROSTA WARSZAWSKI ZACHODNI
 P 1432-2018-1894
 2018-05-07
 mgr inż. Konrad Szymanski
 imię, nazwisko i podpis osoby reprezentującej organ

SK.7230.216.2018.SS

DECYZJA Nr 656/2018

Na podstawie art.39 ust. 3-3a ust. 4-5 Ustawy z dnia 21 marca 1985 r. o drogach publicznych (tekst jedn. Dz. U z 2013 r. Nr 0, poz. 260 ze zm.) i art. 104 ustawy z dnia 14 czerwca 1960r. Kodeks postępowania administracyjnego (tekst jedn. Dz. U. z 2013r. Nr 0 poz. 267 ze zm.) oraz na podstawie uchwały Rady Gminy Leszno z dnia 29 czerwca 2004 r. Nr XXX/156/2004, po rozpatrzeniu wniosku z dnia 17.08.2018 r. złożonego w imieniu inwestora Gminy Leszno al. Wojska Polskiego 21 05-084 Leszno, przez Panią Annę Chudzicką ul. Spokojna 20 Cybulice Małe, 05-152 Czosnów w sprawie zezwolenia na lokalizację infrastruktury technicznej (przewód wodociągowy z hydrantami) w pasie drogowym drogi gminnej dz. nr 36, 29/12, 29/8, 30/7, 28/4, 210/4 obręb Wyględy,

ZEZWAŁAM

Gminie Leszno z siedzibą al. Wojska Polskiego 21 05-084 Leszno, na lokalizację infrastruktury technicznej (przewód wodociągowy z hydrantami), w pasie drogowym drogi gminnej dz. nr 36, 29/12, 29/8, 30/7, 28/4, 210/4 obręb Wyględy, zgodnie z załącznikiem graficznym do decyzji oraz na warunkach:

1. Uzgodnienia z zarządcą drogi, przed uzyskaniem pozwolenia na budowę, projektu budowlanego obiektu lub urządzenia niezwiązanego z potrzebami zarządzania drogami lub potrzebami ruchu drogowego;
2. Uzyskanie pozwolenia na budowę lub zgłoszenia robót nie wymagających pozwolenia na budowę;

Niniejsza decyzja wywołuje skutki prawne pod warunkiem uzyskania pozwolenia na budowę, dokonania zgłoszenia budowy albo wykonania robót budowlanych.

UZASADNIENIE

Wnioskiem z dnia 17.08.2018 r., Pani Anna Chudzicka ul. Spokojna 20 Cybulice Małe, 05-152 Czosnów zwróciła się, w imieniu inwestora do Wójta Gminy Leszno o zezwolenie na lokalizację urządzenia infrastruktury technicznej (przewód wodociągowy z hydrantami) w pasie drogowym drogi gminnej dz. nr 36, 29/12, 29/8, 30/7, 28/4, 210/4 obręb Wyględy.

Podstawą prawną do wydania decyzji w przedmiotowym zakresie stanowi art. 39 ust.3 i ust. 3a ustawy z dnia 21 marca 1985r. o drogach publicznych (tekst jedn. Dz. U z 2013 r. Nr 0, poz. 260 ze zm.). Z treści cytowanych przepisów wynika, że w szczególnie uzasadnionych przypadkach lokalizowanie w pasie drogowym obiektów budowlanych lub urządzeń niezwiązanych z potrzebami zarządzania drogami lub potrzebami ruchu drogowego może nastąpić wyłącznie za zezwoleniem właściwego zarządcy drogi, wydanym w drodze decyzji administracyjnej. W decyzji określa się rodzaj inwestycji, sposób, miejsce i warunki jej umieszczenia w pasie drogowym oraz pouczenie Inwestora. Jednocześnie informuję, że urządzenia infrastruktury technicznej w pasie drogowym niezwiązane z drogą, powinny odpowiadać wymogom zawartym w §140 rozporządzenia Ministra Transportu i Gospodarki Morskiej z dnia 2 marca 1999r. w sprawie warunków technicznych, jakim powinny odpowiadać drogi i ich usytuowanie (Dz. U. z 1999r. Nr 43 poz. 430 z późn. zm.).

Treść decyzji sformułowano w oparciu o przedłożony wniosek Inwestora i wymogi wynikające z odrębnych przepisów.

Przed przystąpieniem do prowadzenia robót w pasie drogowym Inwestor zadania zobowiązany jest powiadomić o planowanym rozpoczęciu budowy.

POUCZENIE

Od niniejszej decyzji służy stronie odwołanie do Samorządowego Kolegium Odwoławczego w Warszawie ul. Kielecka 44, za pośrednictwem Wójty Gminy Leszno w terminie 14 dni od daty doręczenia decyzji. W trakcie biegu terminu do wniesienia odwołania strona może zrzec się prawa do wniesienia odwołania. Z dniem doręczenia Wójtowi oświadczenia o zrzeczeniu się ww. prawa przez ostatnią ze stron postępowania, decyzja staje się ostateczna i prawomocna.

Otrzymują:

1. Anna Chudzicka

Instal-Net

ul. Spokojna 20, Cybulice Małe

05-152 Czosnów

2. a/a



WÓJT
Andrzej Cieślak

Za zgodność z oryginałem

Anna Chudzicka
mgr inż. Anna Chudzicka

Decyzję otrzymałem/-am

(data)

(podpis osoby upoważnionej do odbioru)

Sprawę prowadzi Sylwia Skowrońska
Kontakt: sskowronska@gminaleszno.pl

MAPA DO CEŁÓW PROJEKTOWYCH
 SKALA 1:500

OD.6640.1.1455.2018

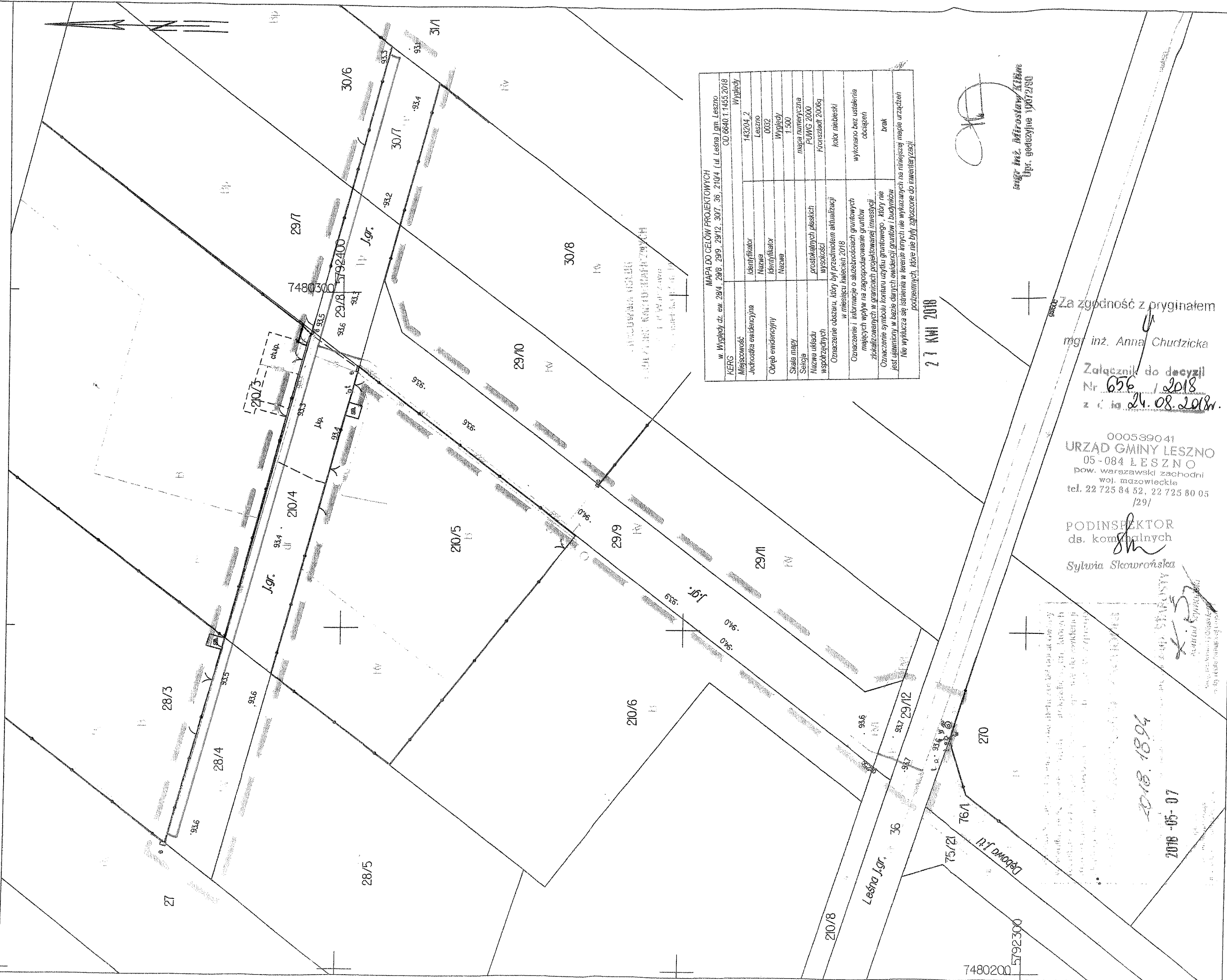

MAPA DO CEŁÓW PROJEKTOWYCH
 w Wyględy dz. ew. 28/4, 29/8, 29/9, 29/12, 30/7, 36, 210/4 (ul. Leśna) gm. Leszno
 OD.6640.1.1455.2018

KERC	Miejscowość	Wyględy
Jednostka ewidencyjna	Identyfikator	143204_2
Obręb ewidencyjny	Nazwa	Leszno
Skala mapy	Identyfikator	0032
Seicja	Nazwa	Wyględy
Nazwa układu współrzędnych	wysokość	1.500
Oznaczenie obszaru, który był przedmiotem aktualizacji w miesiącu kwiecień 2018	prostokątnych płaskich	mapa numeryczna
Oznaczenie i informacje o słabostochach gruntowych mających wpływ na zagospodarowanie gruntów zlokalizowanych w granicach projektowanej inwestycji	wysokość	PUNG 2000
Oznaczenie symbolu konturu użytku gruntowego, który nie jest ujętym w bazie danych ewidencyjnych gruntów i budynków	Kwadrat 2006q	kolor niebieski
nie wykłuzza się istnienia w terenie innych nie wykazywanych na niniejszej mapie urządzeń podziemnych, które nie były zgłoszone do inwentaryzacji	kolor niebieski	wykonano bez ustalenia obciążen
		brak

27 KWI 2018

[Signature]
 mgr inż. Mirosław Kłim
 Upr. geodezyjne 1002190

Za zgodność z oryginałem
 mgr inż. Anna Chudzińska
 Załącznik do decyzji
 Nr 656 / 2018
 z dnia 24.08.2018r.

000539041
 URZĄD GMINY LESZNO
 05-084 LESZNO
 pow. warszawski zachodni
 woj. mazowieckie
 tel. 22 725 84 52, 22 725 80 05
 /29/

PODINSPEKTOR
 ds. komunalnych
[Signature]
 Sylwia Skowrońska

2018-05-07
 2018.1894
 2018-05-07

II. Część projektowa

Województwo: mazowieckie
 Powiat: warszawski zachodni
 Jednostka ewidencyjna: LESZNO
 Obręb: Wyględy

MAPA DO CELOW PROJEKTOWYCH
 SKALA 1:500

OD. 66-401.1455.2018

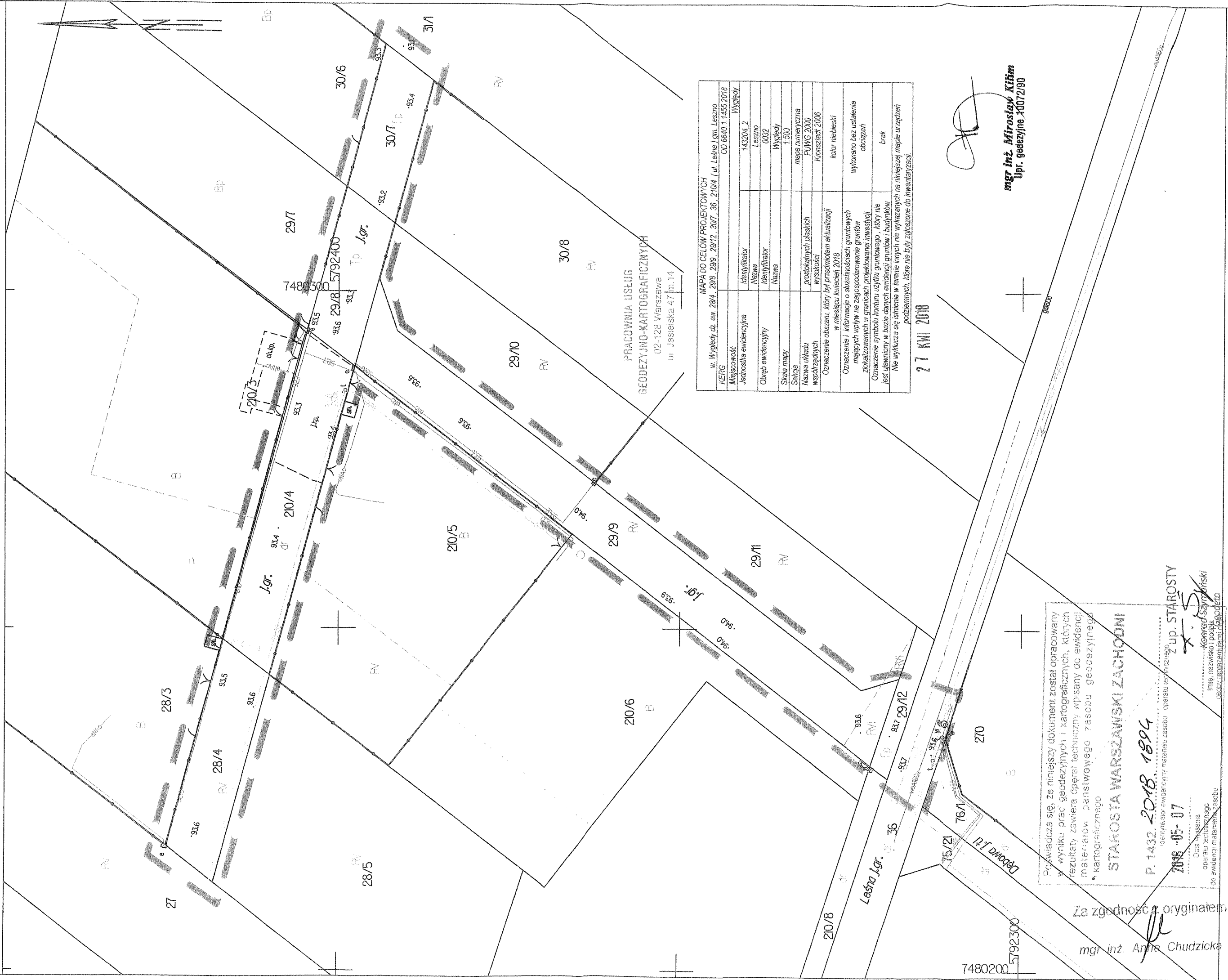

PRACOWNIA USŁUG
 GEODEZYJNO-KARTOGRAFICZNYCH
 02-128 Warszawa
 ul. Jasielska 47 m. 14

MAPA DO CELOW PROJEKTOWYCH	
Miejscowość	Wyględy
Jednostka ewidencyjna	143204_2
Obręb ewidencyjny	Leszno
Skala mapy	0032
Serwis	Wyględy
Nazwa układu współrzędnych	1:500
Oznaczenie obszaru	mapa numeryczna
Oznaczenie i informacja o słuźach gruntowych	PUNK 2000
niejących wpływ na zagospodarowanie gruntów	Kroszki 2006
zobikalizowanych w granicach projektowanej inwestycji	kolor niebieski
Oznaczenie symboli konturu użytku gruntowego, który nie jest ujemny w bazie danych ewidencji gruntów i budynków	wykonano bez ustalenia obciążeń
Ne wyklucza się istnienia w terenie linnych nie wykazanych na niniejszej mapie urządzeń podziemnych, które nie były zgłoszone do inwentaryzacji.	brak

27 KWI 2018

[Signature]
mgr inż. Mirosław Kiliński
 Upr. geodezyjne 10072/90

Poswiadcza się, że niniejszy dokument został opracowany w wyniku prac geodezyjnych i kartograficznych, których rezultaty zawiera operat techniczny wpisany do ewidencji materiałów państwowego zasobu geodezyjnego i kartograficznego

STAROSTA WARSZAWSKI ZACHODNI

P. 1432. 2018. 1894
 2018-05-07

operat techniczny materiału zasobu operatu technicznego
 Z up. STAROSTY
[Signature]
 Kowalewski Szymon
 imię, nazwisko i podpis
 osoby reprezentującej organ

Data wpisania operatu technicznego do ewidencji materiałów zasobu geodezyjnego i kartograficznego

Za zgodność z oryginałem
 mgr inż. Anna Chudzicka

A. OPIS TECHNICZNY DO PROJEKTU ZAGOSPODAROWANIA TERENU SIECIĄ WODOCIĄGOWĄ

I. Przedmiot inwestycji:

Zakres robót:

1. wykonanie sieci wodociągowej DN100 (D110x6,6mm) z rur PE SDR17 klasy PN10 o długości L=230,0m,
2. wykonanie połączenia z istn. przewodem wodociągowym D160,
3. montaż hydrantu ppoż. nadziemnego – 3 szt.,

II. Istniejący stan zagospodarowania terenu:

Inwestycja jest położona w drodze bocznej od ulicy Leśnej w miejscowości Wyględy, w gminie Leszno. Występującym na tym terenie uzbrojeniem są istniejąca sieć gazowa oraz kable energetyczne NN.

III. Projektowane zagospodarowanie terenu:

Projektowana sieć wodociągowa przebiegać będzie w liniach rozgraniczających działki o nr ewid. 36, 29/12, 29/9, 29/8, 210/4, 28/4, 30/7, obręb 0032 Wyględy, jedn. ew. 143204_2 Leszno o nawierzchni z tłucznia, gruntowej i betonowej.

IV. Zestawienie powierzchni:

Projektowany odcinek sieci wodociągowej z rur PE D110x6,6mm – L=230,0m – powierzchnia rzutu poziomego wynosi 25,3 m².

V. Informacja o wpisie do rejestru zabytków:

Działka o nr ew. 36, 29/12, 29/9, 29/8, 210/4, 28/4, 30/7, obręb 0032 Wyględy, jedn. ew. 143204_2 Leszno nie jest wpisana do rejestru zabytków.

VI. Dane określające wpływ eksploatacji górniczej na działkę:

Nie dotyczy.

VII. Informacje i dane o wpływie inwestycji na istn. środowisko:

Nie przewiduje się negatywnego wpływu planowanej inwestycji na środowisko. Podłączenie posesji do sieci wodociągowej pozwoli na ochronę lokalnych zasobów wodnych w tym rejonie.

Obszar oddziaływania na działki sąsiednie:

Projektowana inwestycja spełnia wymagania zawarte w Rozporządzeniu Ministra Infrastruktury z dnia 12 kwietnia 2002r. (Dz. U. 2002 nr 75 poz. 690 z późn. zm.) w sprawie warunków technicznych, jakim powinny odpowiadać budynki i ich usytuowanie. Zgodnie z art. 3 pkt. 20, art. 20 ust. 1 pkt. 1c i art. 34 ust. 3 pkt. 5 ustawy z 7 lipca 1994 Prawo Budowlane (Dz. U. 1994 nr 89 poz. 414 z późn. zm.) obszar oddziaływania projektowanego obiektu zamyka się w granicach działek, po których inwestycja jest projektowana, a strefa ochronna wzdłuż projektowanej sieci wynosi 1,0m i nie wybiega poza zakres działek, po których sieć jest prowadzona.

VIII. Inne konieczne dane:

Nie dotyczy.

Opracowanie
mgr inż. Anna Chudzicka

mgr inż. Anna Chudzicka
Upr. bud. do proj. i kier. rob. bud. bez ograniczeń
w specjalności instalacyjnej w zakresie sieci,
instalacji i urządzeń: wodociągowych i kanaliza-
cyjnych, ciepłych, went. i gazowych Wa-384/02

B. OPIS TECHNICZNY DO PROJEKTU BUDOWLANEGO SIECI WODOCIĄGOWEJ

I. CZĘŚĆ OGÓLNA

1. Przedmiot i zakres opracowania
2. Lokalizacja inwestycji
3. Parametry techniczne inwestycji
4. Materiały wyjściowe
5. Wykaz uzgodnień

II. CZĘŚĆ TECHNOLOGICZNA

1. Istniejący stan uzbrojenia
2. Trasa projektowanego przewodu wodociągowego
3. Włączenie do sieci
4. Materiał i średnice przewodu
5. Uzbrojenie przewodu
6. Bloki oporowe
7. Zagłębienie przewodu
8. Próba hydrauliczna
9. Dezynfekcja i płukanie sieci
10. Roboty ziemne
11. Warunki grunto-wodne
12. Uwagi końcowe

III. INFORMACJE DOTYCZĄCE BEZPIECZEŃSTWA I OCHRONY ZDROWIA (BIOZ)

I. CZĘŚĆ OGÓLNA

1. Przedmiot i zakres opracowania

Przedmiotem opracowania jest projekt budowlany sieci wodociągowej w bocznej drodze dojazdowej od ulicy Leśnej w miejscowości Wyględy.

Zakres opracowania obejmuje przewód wodociągowy PE D110x6,6mm L=230,0m od włączenia do istniejącego przewodu wodociągowego DN150 usytuowanego w ulicy Leśnej do wysokości działek o nr ewid. 28/3 i 30/6.

2. Lokalizacja inwestycji

Projektowaną inwestycję zlokalizowano w ulicy Kasztanowej - działka o nr ewid. 332, obręb Wyględy.

3. Parametry techniczne inwestycji

- przewód wodociągowy
- średnica - d = 110x6,6mm
- długość - l = 230,0 m
- materiał - rury PE SDR17 klasy PN10

4. Materiały wyjściowe

- plan sytuacyjno - wysokościowy z inwentaryzacją urządzeń podziemnych w skali 1:500,
- wizja lokalna w terenie,
- warunki techniczne nr 44/2018 z dnia 15.05.2018r. dla projektu i realizacji sieci wodociągowej,
- obowiązujący plan zagospodarowania przestrzennego uchwalony Uchwałą Rady Gminy Leszno nr XVI/110/2000 z dnia 28 czerwca 2000r., opublikowany w Dz. Urz. Woj. Mazowieckiego Nr 103 z dn. 05 września 2000r., poz. 1017,
- zgody współwłaścicieli działki o nr ewid. 29/9 na umieszczenie sieci wodociągowej,
- opinia geotechniczna wraz z dokumentacją badań podłoża gruntowego – oprac. „GEObud” maj 2018r.,
- obowiązujące normy i przepisy.

5. Wykaz uzgodnień

- protokół z narady koordynacyjnej Starosty Warszawskiego Zachodniego w sprawie NR OD.6630.521.2018,
- uzgodnienie Gminy Leszno.

II. CZĘŚĆ TECHNOLOGICZNA

1. Istniejący stan uzbrojenia

Ocenę stanu istniejącego uzbrojenia wzdłuż trasy projektowanej sieci wodociągowej oparto na planie sytuacyjnym w skali 1:500, wizji lokalnej i pomiarach uzupełniających w terenie. Projektowana sieć wodociągowa krzyżuje się z istniejącą siecią gazową i istniejącymi kablami energetycznymi NN widocznymi na podkładzie geodezyjnym. Na kable energetyczne NN należy nałożyć dwudzielne rury AROTA A110 Ps o długości $L=1,0m$ każda. Prace w rejonie istniejącego uzbrojenia należy prowadzić w porozumieniu z eksploatatorem sieci z zachowaniem szczególnej ostrożności. W pobliżu projektowanego włączenia do istniejącej sieci wodociągowej występują napowietrzne linie energetyczne.

Podczas wykonywania robót stosować się do uwag i zaleceń zawartych w protokole z narady koordynacyjnej Starosty Warszawskiego Zachodniego w sprawie NR OD.6630.521.2018.

Treść mapy zasadniczej może nie zawierać projektów wszystkich urządzeń podziemnych, które nie podlegają uzgodnieniu na mocy ustawy.

W przypadku odkrycia nieujawnionych na planach geodezyjnych elementów uzbrojenia podziemnego podczas prowadzenia prac przy budowie rurociągu należy je odpowiednio zabezpieczyć przed uszkodzeniem. W trakcie prowadzenia robót należy je zgłosić do odpowiednich służb eksploatacyjnych. Roboty ziemne należy wykonywać w uzgodnieniu z nimi i pod ich nadzorem.

2. Trasa projektowanego przewodu

Projektowana sieć wodociągowa przebiegać będzie w liniach rozgraniczających działek gminnych i prywatnej (dz. nr ew. 36, 29/12, 29/9, 29/8, 210/4, 28/4, 30/7, obręb Wyględy). Na trasie projektowanej sieci wodociągowej występuje nawierzchnia z tłucznią, gruntowa i betonowa.

3. Włączenie do sieci

Projektowany przewód wodociągowy należy włączyć do istniejącego przewodu wodociągowego DN150 w ulicy Leśnej (węzeł W1) poprzez projektowaną zasuwę odcinającą DN100 zgodnie z planem sytuacyjnym. Pod ulicą Leśną przewód umieścić w rurze osłonowej PE D180x10,7mm o długości $L=6,5m$. Przy wprowadzaniu rury wodociągowej z PE w rurę ochronną należy zastosować płozy ślizgowe prod. INTEGRA s.j. (www.integra.gliwice.pl). Płozy należy rozmieścić zgodnie z instrukcją producenta. Przestrzeń między rurą przewodową a rurą osłonową należy zabezpieczyć stosując manszety.

4. Materiał i średnice przewodu

Przewód wodociągowy zaprojektowano z rur PE100 SDR17 klasy PN10 na ciśnienie 1 MPa łączonych przez zgrzewanie doczołowe o średnicy D110x6,6mm.

5. Uzbrojenie przewodu

Na projektowanym przewodzie wodociągowym zaprojektowano w węźle W1 na włączeniu zasuwę odcinającą DN100 i na przewodzie istniejącym dwie zasuwę odcinające DN150. W węźle W3 zaprojektowano dwie zasuwę DN100. Na sieci zaprojektowano trzy hydranty DN80 typu nadziemnego wg PN-89/M-74091 z zasuwami odcinającymi DN80. Zaprojektowano zasuwę żeliwne kołnierzowe liniowe z trzpieniem niewznoszącym, z miękkim uszczelnieniem. Kołnierze uzbrojenia (zasuwę, trójniki i hydranty) należy łączyć za pomocą śrub wykonanych z materiału nierdzewnego. Lokalizację przewodu należy oznaczyć przez ułożenie nad nim taśmy sygnalizacyjnej koloru niebieskiego z wkładką metalową.

Hydranty należy zamontować na odnodze zgodnie ze schematami węzłów (rys. 3) i projektem zagospodarowania terenu (rys. 1), w odległości min 0,8m od przewodu głównego, przy granicy działki drogowej.

Skrzynki do zasuw należy w drodze gruntowej zabezpieczyć stosując obudowę zgodnie z rys. 4. Należy stosować armaturę zgodnie z zaleceniami zawartymi w warunkach technicznych.

6. Bloki oporowe

Zgodnie z zaleceniem producentów rur trójniki i łuki na przewodach należy wzmocnić blokami oporowymi. Obliczenia min. szerokości bloków oporowych:

- trójnik DN150/100 – W1

$$N = p \times N_1$$

$$p = 10 \text{ bar} \quad \text{Dla } D_y = 110 \text{ mm} \quad N_1 = 0,95 \text{ kN}$$

$$N = 10 \times 0,95 = 9,5 \text{ kN}$$

Szerokość bloku oporowego:

$$b = N / h \times \sigma_{\text{gruntu}}$$

h – wysokość bloku oporowego

przyjęto h = 0,20 m

$$b = 9,5 / 0,20 \times 200 = 0,24 \text{ m}$$

- trójnik DN100/100 – W3, W4 i W5 (przy kołnierzu ślepym)

$$N = p \times N_1$$

$$p = 10 \text{ bar} \quad \text{Dla } D_y = 110 \text{ mm} \quad N_1 = 0,95 \text{ kN}$$

$$N = 10 \times 0,95 = 9,5 \text{ kN}$$

Szerokość bloku oporowego:

$$b = N / h \times \sigma_{\text{gruntu}}$$

h – wysokość bloku oporowego

przyjęto h = 0,20 m

$$b = 9,5 / 0,20 \times 200 = 0,24 \text{ m}$$

- trójnik DN100/80 – W2, W4, W5 (przy hydrancie)

$$N = p \times N_1$$

$$p = 10 \text{ bar} \quad \text{Dla } D_y = 90 \text{ mm} \quad N_1 = 0,64 \text{ kN}$$

$$N = 10 \times 0,64 = 6,4 \text{ kN}$$

Szerokość bloku oporowego:

$$b = N / h \times \sigma_{\text{gruntu}}$$

h – wysokość bloku oporowego
przyjęto h = 0,20 m

$$b = 6,4 / 0,20 \times 200 = 0,16 \text{ m}$$

Ponadto pod zasuwę i hydranty należy wykonać betonowe bloki podporowe. Między blokami oporowymi i podporowymi i rurami PE należy wykonać dylatację z folii polietylenowej. Lokalizację bloków oporowych i podporowych pokazano na planie sytuacyjnym, profilach i schematach węzłów.

7. Zagłębienie przewodu

Przewód wodociągowy zaprojektowany został ze średnim zagłębieniem od 1,63m do 1,76m p.p.t w odniesieniu do rzędnych terenu istniejącego.

8. Próba hydrauliczna

Zmontowany przewód wodociągowy przed włączeniem do czynnej sieci wodociągowej należy poddać próbie hydraulicznej na ciśnienie 1 MPa (10 kG/cm²) zgodnie z normą PN-B-10725:1997. Próbę ciśnieniową należy wykonać bez zamontowanego uzbrojenia, po ułożeniu przewodów w wykopie na podsypce piaskowej i po częściowym przykryciu piaskiem z pozostawieniem odkrytych połączeń oraz po wykonaniu bloków oporowych.

9. Dezynfekcja i płukanie sieci

Po pozytywnej próbie szczelności i zasypaniu wykopów należy wykonać dezynfekcję przewodu podchlorynem sodu w ilości 250 mg/l, a następnie przewód poddać intensywnemu płukaniu. Przewód należy płukać z prędkością $v \geq 1$ m/s pod nadzorem użytkownika. Wodę po płukaniu należy odprowadzić powierzchniowo.

10. Roboty ziemne

Odcinek przewodu wodociągowego w ulicy Leśnej należy wykonać metodą bezwykopową w rurze osłonowej PE100 D180x10,7 SDR17 o długości L=6,5m. Przy wprowadzaniu rury wodociągowej z PE w rurę ochronną należy zastosować płozy ślizgowe np. prod. INTEGRA s.j. (www.integra.gliwice.pl). Płozy należy rozmieścić zgodnie z instrukcją producenta. Przestrzeń między rurą przewodową a rurą osłonową należy zabezpieczyć stosując manszety. Pozostałe odcinki wykonywane będą w wykopie wąskoprzestrzennym szalowanym poziomo układanymi szalunkami płytowymi. Wykopy wykonywane będą mechaniczno-ręcznie (w 90% mechanicznie, w 10 % ręcznie). Przewiduje się, że na całej długości projektowanych przewodów urobek składowany będzie obok wykopu. Rury PE należy układać na podsypce z piasku grubości 20 cm. Pierwszą warstwę zasyпки do 30 cm ponad wierzch rur należy wykonać ręcznie suchym piaskiem pozbawionym kamieni z jednoczesnym ręcznym jego zagęszczeniem w celu dokładnego wypełnienia szczelin wokół przewodu. W czasie przerw w wykonywaniu robót wykopy należy przykryć wypraskami stalowymi. Wykopy należy zabezpieczyć barierkami ochronnymi zaopatrzonymi w światła koloru żółtego zapalone od zmierzchu

do świtu. Zasypanie powinno być zagęszczony, a wynik potwierdzony badaniami (wskaźnik zagęszczenia gruntu wg $CBR \geq 0,98$).

Dopuszcza się wykonanie sieci wodociągowej metodą bezwykopową. Wówczas należy stosować rury RC.

Wszystkie roboty ziemne i instalacyjne należy wykonać zgodnie z Polską Normą PN-B-10736:1999 „Roboty ziemne – Wykopy otwarte dla przewodów wodociągowych i kanalizacyjnych – Warunki techniczne wykonania”. Odbiór robót instalacyjnych należy prowadzić zgodnie z Polską Normą PN-B-10725:1997 „Wodociągi. Przewody zewnętrzne. Wymagania i badania przy odbiorze”. W trakcie realizacji budowy sieci wodociągowej należy przestrzegać uwag i zaleceń zawartych w protokole z narady koordynacyjnej Starosty Warszawskiego Zachodniego, znak sprawy: OD.6630.521.2018. Po zakończeniu robót teren należy przywrócić do stanu pierwotnego.

11. Warunki gruntowo-wodne

Warunki gruntowe przedstawiono w załączonej opinii geotechnicznej wraz z dokumentacją badań podłoża gruntowego – oprac. „GEObud” maj 2018r. Przestrzenne ukształtowanie warstw geotechnicznych wydzielonych w podłożu projektowanej inwestycji przedstawiono na kartach dokumentacyjnych wierceń badawczych zamieszczonych w załączniku 2 opinii geotechnicznej. Wartości charakterystyczne parametrów wytrzymałościowych i odkształceniowych wydzielonych warstw geotechnicznych przedstawiono w tabeli 1 opinii geotechnicznej.

W podłożu analizowanego terenu do głębokości 2,5 m p.p.t. nie stwierdzono obecności wód gruntowych. W związku z powyższym nie przewiduje się konieczności odwadniania wykopów.

Zgodnie z klasyfikacją przedstawioną w Rozporządzeniu Ministra Transportu, Budownictwa i Gospodarki Morskiej z dnia 25 kwietnia 2012 r. w podłożu analizowanego terenu występują proste warunki gruntowe, dzięki czemu projektowana sieć wodociągowa może być zakwalifikowana do drugiej kategorii geotechnicznej.

12. Uwagi końcowe

- przed rozpoczęciem robót należy uzyskać pozwolenie na budowę lub zgłoszenie robót z projektem w Starostwie Powiatowym,
- roboty należy wykonywać pod nadzorem technicznym Inwestora i Użytkownika,
- w trakcie realizacji budowy sieci wodociągowej należy przestrzegać uwag i zaleceń zawartych w protokole z narady koordynacyjnej Starosty Warszawskiego Zachodniego, znak sprawy: OD.6630.521.2018,
- odbiór robót instalacyjnych należy prowadzić zgodnie z Polską Normą „Wodociągi. Przewody zewnętrzne. Wymagania i badania”. PN-B-10725:1997,
- przewód należy wykonywać zgodnie z „Instrukcją Montażową” producenta rur,
- po wykonaniu przewodu należy przeprowadzić jego płukanie i dezynfekcję,
- wszystkie rysunki zamieszczone w opracowaniu należy rozpatrywać wspólnie z opisem technicznym stanowiącymi całość opracowania,
- przed zasypaniem przewodu należy wykonać inwentaryzację powykonawczą przez uprawnionego geodetę.

III. INFORMACJE DOTYCZĄCE BEZPIECZEŃSTWA I OCHRONY ZDROWIA (BiOZ)

A. CZĘŚĆ OGÓLNA

1. Nazwa i adres obiektu budowlanego

Nazwa – sieć wodociągowa z rur PE D110x6,6mm – L=230,0m,

Adres – Wyględy, gmina Leszno

Inwestycja zlokalizowana jest w liniach rozgraniczających drogi dojazdowej – ul. Kasztanowa (dz. nr ew. 36, 29/12, 29/9, 29/8, 210/4, 28/4, 30/7; obręb 0032 Wyględy).

2. Zamawiający - Gmina Leszno, 05-084 Leszno, Al. Wojska Polskiego 21

3. Projektant - mgr inż. Anna Chudzicka
01-038 Warszawa
ul. Jana Pawła II 67 m. 59

B. CZĘŚĆ OPISOWA

1. Zakres robót dla całego zamierzenia budowlanego oraz kolejność realizacji

Przedmiotem zamierzenia budowlanego jest wykonanie robót związanych z budową sieci wodociągowej z rur PE.

Przy realizacji przewodu wodociągowego roboty wykonywane będą w następującej kolejności:

- wprowadzenie tymczasowej organizacji ruchu,
- wytyczenie geodezyjne,
- wykonanie wykopu pod rurociągi,
- wykonanie montażu przewodu wodociągowego,
- wykonanie prób szczelności przewodu wodociągowego,
- odbiór robót przez eksploatatora,
- wykonanie inwentaryzacji geodezyjnej,
- wykonanie zasypki wykopów z jej zagęszczeniem i badaniami współczynnika zagęszczenia gruntu,
- wykonanie odtworzenia nawierzchni i przywrócenie na niej normalnej komunikacji.

2. Wykaz istniejących obiektów budowlanych

- istniejąca sieć gazowa,
- istniejące kable energetyczne NN.

3. Elementy zagospodarowania terenu, które mogą stwarzać zagrożenie bezpieczeństwa i zdrowia ludzi

- wykopy – możliwość zasypania, obsunięć ziemi podczas wykonywania prac budowlano – montażowych,
- drogi jezdne – możliwość spowodowania kolizji drogowych lub wpadnięć użytkowników dróg do wykopu podczas prac prowadzonych w pasie drogowym,
- sieci gazowe – uszkodzenie sieci powodujące jej nieszczelność, zagrożenie wybuchem i pożarem,
- sieci energetyczne kablowe lub napowietrzne – uszkodzenie lub przerwanie powodujące możliwość porażenia prądem.

4. Przewidywane zagrożenia występujące podczas realizacji robót budowlanych, określające skalę i rodzaje zagrożeń oraz miejsce i czas ich występowania

Podczas realizacji inwestycji mogą wystąpić następujące zagrożenia:

- upadek osób z wysokości podczas budowy oraz montażu urządzeń,
- środki transportu poziomego w ruchu (uderzenia przez przejeżdżające samochody, ciągniki, koparki),
- transport pionowy materiałów i elementów (uderzenia lub przygniecenia przez przemieszczane elementy i materiały podczas ustawiania i montażu),
- porażenia prądem elektrycznym (przy uszkodzeniu przewodów),
- drgania mechaniczne – wibracje (podczas wykonywania wykopów oraz montażu rurociągów i uzbrojenia),
- wpadnięcie do wykopu (podczas wykonywania wykopu oraz układania przewodu),
- osunięcie ziemi w wykopie (podczas wykonywania wykopu oraz układania przewodu),
- potknięcia, poślizgnięcia, upadki na płaszczyźnie poziomej.

5. Sposób prowadzenia instruktażu pracowników przed przystąpieniem do realizacji robót szczególnie niebezpiecznych

Każdy pracodawca ma obowiązek ustalić wykaz prac szczególnie niebezpiecznych występujących na budowie oraz sposobu postępowania przy wykonywaniu tych prac. Bezpośredni nadzór nad bezpieczeństwem i higieną pracy sprawuje kierownik budowy. Wykonawca przed przystąpieniem do wykonywanych robót budowlanych jest zobowiązany opracować instrukcje bezpiecznego ich wykonywania i zaznajomić z nią pracowników w zakresie wykonywanych przez nich prac. Pracownicy zatrudnieni na budowie powinni posiadać odpowiednie uprawnienia dopuszczające do pracy przy urządzeniach elektrycznych, pojazdach mechanicznych i maszynach budowlanych itp. Pracownicy zatrudnieni na budowie powinni być wyposażeni w odpowiedni dla danego charakteru pracy sprzęt ochrony osobistej z odzieżą ochronną. Pracownicy są zobowiązani do stosowania ich zgodnie z przeznaczeniem. Dla pracowników powinny być zorganizowane szkolenia BHP. Rodzaje obowiązujących szkoleń są następujące:

- szkolenia wstępne,
- szkolenia wstępne stanowiskowe,
- szkolenia wstępne podstawowe,

- o szkolenia okresowe.

Podczas szkolenia na każdym etapie należy zapoznać pracowników z ryzykiem zawodowym związanym z wykonywaną pracą na poszczególnych stanowiskach pracy oraz sposobem stosowania podczas pracy środków ochrony osobistej zabezpieczających przed skutkami zagrożeń np.: kaski, szelki, okulary ochronne, słuchawki tłumiące hałas, odzież ochronna, kamizelki ostrzegawcze itp. W dokumentacji budowy powinny znajdować się wszystkie dokumenty potwierdzające przeprowadzenie szkoleń w zakresie BHP, protokoły z dokonanych kontroli, wykaz wydanych zaleceń w zakresie BHP itp. Na terenie budowy powinien być do wglądu pracowników plan BIOZ, dokonana ocena ryzyka zawodowego. Informacja gdzie są przechowywane ww. dokumenty powinna znajdować się na tablicy ogłoszeń.

6. Środki techniczne i organizacyjne zapobiegające niebezpieczeństwom wynikającym z wykonywania robót budowlanych w strefach szczególnego zagrożenia zdrowia lub w ich sąsiedztwie, w tym zapewniających bezpieczną i sprawną komunikację umożliwiającą szybką ewakuację na wypadek pożaru awarii i innych zagrożeń

Wykonawca obowiązany jest do organizacji nadzoru nad przestrzeganiem na placu budowy przepisów bezpieczeństwa i higieny pracy oraz przestrzegania przepisów prawa budowlanego i innych rozporządzeń w tym zakresie. Plan zagospodarowania placu budowy winien być sporządzony przez rozpoczęciem robót budowlanych w ramach obowiązków wykonawcy, wynikających z prawa budowlanego. Zagospodarowanie placu budowy powinno obejmować w szczególności:

- wydzielenie placu budowy i jego wyгородzenie,
- zabezpieczenie dróg transportowych w porozumieniu z właścicielem oraz wykonanie dróg tymczasowych niezbędnych do realizacji robót,
- usytuowanie tymczasowych obiektów socjalnych i magazynowych dla potrzeb budowy i jej pracowników w porozumieniu z właścicielem.

Zabezpieczenie placu budowy

Ogrodzenie placu budowy powinno być tak wykonane, aby nie stwarzało zagrożenia dla ludzi, natomiast pozwalało na dojazd do sąsiednich posesji. Przejścia i miejsca niebezpieczne powinny być oznakowane znakami ostrzegawczymi lub znakami zakazu (dobrze oświetlone). Miejsca pracy, drogi na placu budowy, dojścia i dojazdy powinny być w czasie robót oświetlone zgodnie z obowiązującymi normami. Gdy światło dzienne nie jest wystarczające oraz o zmroku i w nocy należy zapewnić dostateczne oświetlenie sztuczne.

Zabezpieczenie wykopów

W przypadku prowadzenia robót w drogach publicznych należy wprowadzić zmiany organizacji ruchu wraz z oznakowaniem pionowym i poziomym, pozwalające na dojazd do posesji ich właścicielom oraz pojazdom specjalnym. Przy wykonywaniu wykopów wąskoprzestrzennych należy wykonywać umocnienia ścian wykopów dostosowanych do

warunków gruntowych oraz zabezpieczyć krawędź wykopu barierkami ochronnymi z tabliczką ostrzegawczą oraz w zależności od potrzeb sygnalizacją świetlną.

Pierwsza pomoc

Na budowie powinny być urządzone punkty pomocy obsługiwane przez wyszkolonych w tym zakresie pracowników. Na budowie powinien być wywieszony na widocznym miejscu wykaz zawierający adresy i nr telefonów najbliższego punktu lekarskiego, najbliższej straży pożarnej i policji.

7. Dokumenty odniesienia

- Ustawa Prawo Budowlane z dn. 7 lipca 1994 r. (Dz. U. nr 106 poz. 1126 z 2000 r. z późniejszymi zmianami)
- Rozporządzenie Ministra Infrastruktury z dn. 23 czerwca 2003 r. w sprawie informacji dotyczącej bezpieczeństwa i ochrony zdrowia (Dz. U. nr 12 poz. 1126 z dn. 10 lipca 2003 r.)
- Rozporządzenie Ministra Infrastruktury z dn. 6 lutego 2003 r. w sprawie bezpieczeństwa i higieny pracy podczas wykonywania robót budowlanych (Dz. U. nr 47 poz. 401 z dn. 19 marca 2003 r.).

Opracowanie:

mgr inż.  Anna Chudzicka